

DECRETO 1655 DEL 20 DE AGOSTO DEL 2015

"Por el cual se adiciona el Decreto 1075 de 2015, Único Reglamentario del Sector Educación para reglamentar el artículo 21 de la Ley 1562 de 2012 **sobre la Seguridad y Salud en el Trabajo para los educadores afiliados al Fondo Nacional de Prestaciones Sociales del Magisterio y se dictan otras disposiciones"**

otras disposiciones"

prestaciones sociales del magisterio y se dictan

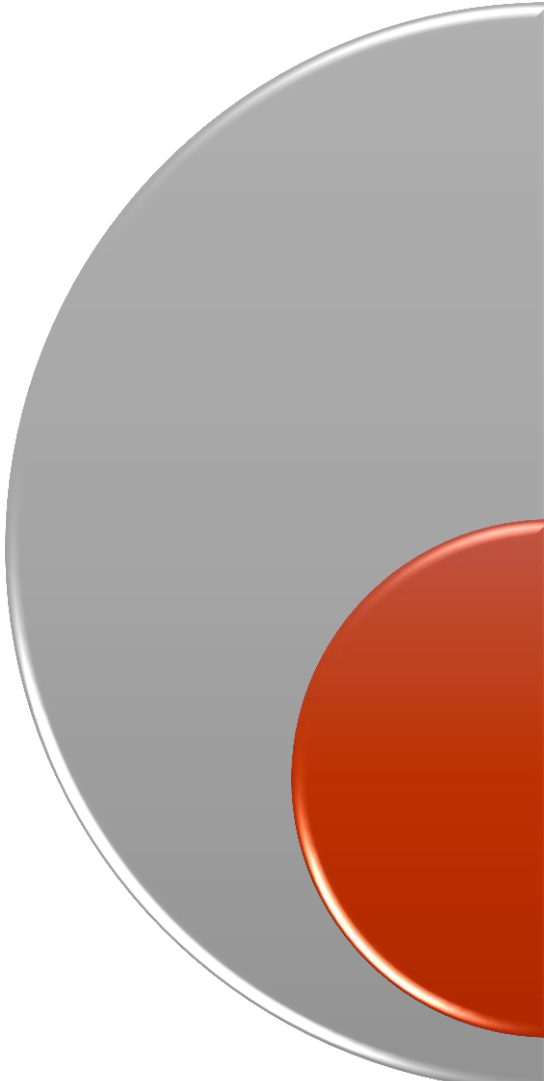

Artículo 1. *Adición del Decreto 1075 de 2015.*
Adiciónese el Capítulo 3 en el Título 4, Parte 4,
Libro 2 del Decreto 1075 de 2015, el cual
quedará así:

Continuación Decreto: "Por el cual se adiciona el Decreto 1075 de 2015, Único Reglamentario del Sector Educación para reglamentar el artículo 21 de la Ley 1562 de 2012 sobre la Seguridad y Salud en el Trabajo para los educadores afiliados al Fondo Nacional de Prestaciones Sociales del Magisterio y se dictan otras disposiciones"

CAPITULO 3

SEGURIDAD Y SALUD EN EL TRABAJO PARA LOS EDUCADORES AFILIADOS AL FNPSM

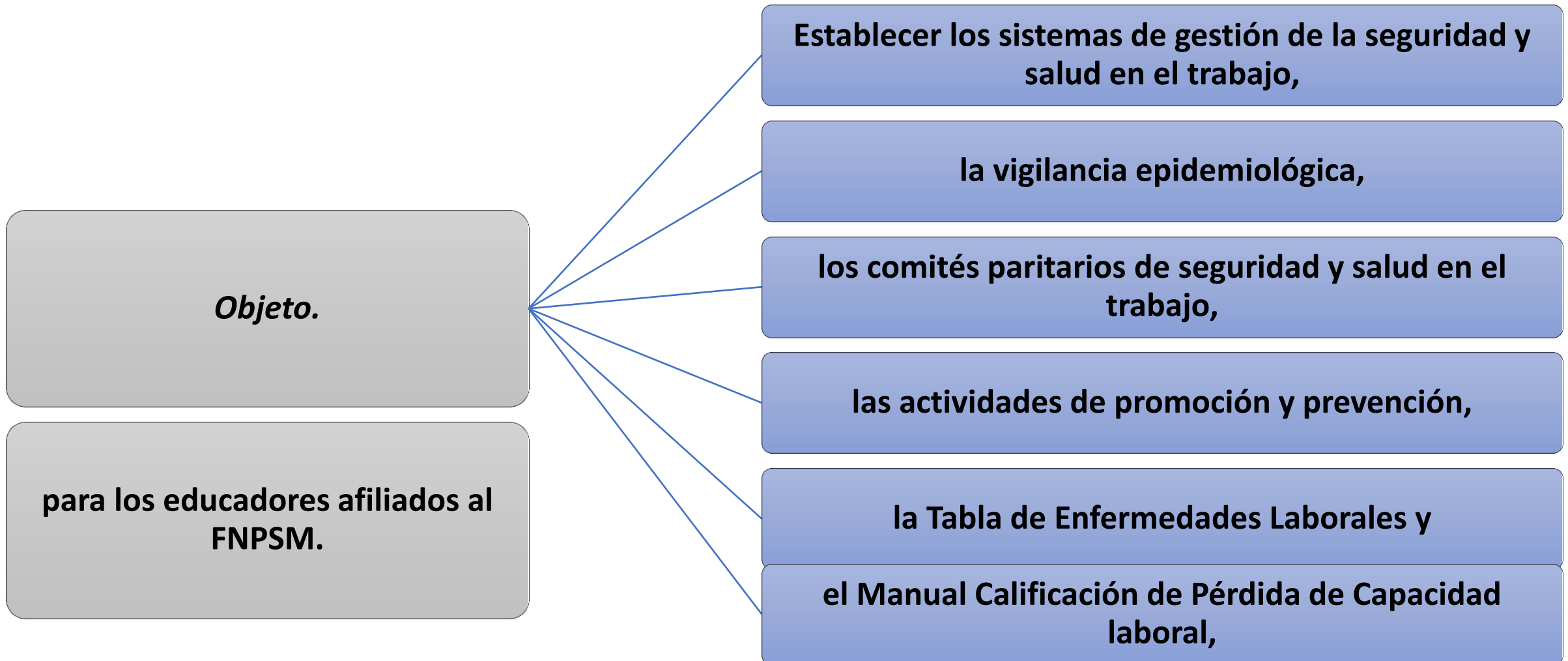

Ámbito de aplicación.

La organización, funcionamiento y administración de la Seguridad y la Salud en Trabajo del Magisterio

se registrará por el presente Capítulo y sus anexos - Tabla de Enfermedades Laborales y Manual de Calificación de Pérdida de Capacidad Laboral-,

así como por la Ley 1562 de 2012 en lo aplicable

Las disposiciones sobre seguridad y salud en el trabajo previstas en este Capítulo son aplicables

**los educadores
afiliados al
FNPSM,**

**la fiduciaria
administradora
de los recursos
del FNPSM,**

**los prestadores
de servicios de
salud,**

**las entidades
territoriales
certificadas en
educación**

**y los directivos
docentes**

Definiciones:

Educadores activos:

Docentes y directivos docentes afiliados al Fondo Nacional de Prestaciones Sociales del Magisterio que se encuentren en ejercicio de sus funciones.

Fiduciaria administradora:

Entidad fiduciaria encargada de la administración y representación legal del patrimonio autónomo conformado con los recursos del FNPSM

Prestadores de servicios de salud:

Entidades contratadas a través de la fiduciaria para la prestación de servicios de salud a los educadores afiliados a dicho fondo y sus beneficiarios.

Derechos de los educadores activos

Recibir trato digno y sin discriminación en acceso a servicios que respeten sus creencias y costumbres, su intimidad y opiniones personales.

Acceder a prestaciones asistenciales y económicas en condiciones de calidad, continuidad y oportunidad.

Acceder a servicios en sitio más próximo a su trabajo o a su residencia, según la red contratada.

Elegir libremente profesionales e instituciones que le presten la atención requerida dentro de la oferta disponible.

Recibir los servicios en condiciones de higiene y seguridad.

Recibir información sobre los canales formales para presentar reclamaciones, quejas y sugerencias, y obtener respuesta oportuna

Mantener una comunicación permanente, expresa y clara con el profesional a cargo y ser orientado acertada y oportunamente.

Deberes de los educadores.

Propender por el cuidado integral de su salud y cumplir con las normas, reglamentos e instrucciones de la Seguridad y Salud en el Trabajo.

Participar activamente en las actividades programadas para la prevención de los riesgos laborales que se presentan en el desarrollo de la labor.

Participar activamente en el Sistema de Gestión de la Seguridad y Salud en el Trabajo SG-SST y en la conformación de los Comités Paritarios de Seguridad y Salud en el Trabajo.

Atender las citaciones para la realización de valoraciones médico laborales.

Acudir a los programas de rehabilitación profesional establecidos por los prestadores de servicios de salud, cuando se les haya dictaminado una incapacidad laboral temporal.

Suministrar de manera oportuna y suficiente la información sobre su estado de salud.

Suministrar de manera oportuna y suficiente la información sobre su domicilio, teléfono y demás datos para efectos del servicio.

Hacer uso racional de las prestaciones asistenciales

Niveles de participación

Fiduciaria Es la encargada de la implementación de la Seguridad y Salud en el Trabajo del Magisterio, mediante el cumplimiento de las siguientes funciones:

1. Implementar el contenido organizacional y funcional del SG-SSTM.

2. Administrar los recursos del **FNPSM** para la prestación de servicios de seguridad y salud en el trabajo a los educadores activos, a través de los prestadores de servicios de salud.

3. Contratar y supervisar a los prestadores de servicios de salud en cuanto a la debida ejecución del SG-SSTM con el apoyo del equipo multidisciplinario de profesionales de que trata el del presente Decreto.

4. Pagar las prestaciones económicas causadas por accidentes de trabajo y enfermedades laborales, de acuerdo con las normas aplicables a los educadores activos.

5. Verificar y diagnosticar anualmente, junto con los prestadores de servicios de salud, el nivel de desarrollo e implementación de la Seguridad y Salud en el Trabajo del Magisterio, la cobertura obtenida, el impacto logrado en el ambiente laboral y las condiciones de salud de los educadores activos en cada entidad territorial certificada en educación.

6. Presentar un informe público anual de gestión, en el primer bimestre del año siguiente a la vigencia correspondiente, con los resultados del Sistema de Gestión de la Seguridad y Salud en el Trabajo del Magisterio, el cual será de carácter público, así como informes parciales anticipados que le solicite el Consejo Directivo del Fondo Nacional de Prestaciones Sociales del Magisterio.

7. Identificar e implementar los correctivos que se deriven de la verificación del nivel de desarrollo e implementación de la Seguridad y Salud en el Trabajo del Magisterio y los informes de gestión respectivos, teniendo en cuenta el diagnóstico particular de cada región.

8. Realizar el seguimiento y tomar las medidas necesarias para que a través de los prestadores de servicios de salud, se preste el servicio médico asistencial de forma oportuna, pertinente e integral, en caso de accidentes o enfermedades de origen laboral.

9. Supervisar que los prestadores de servicios de salud elaboren el perfil del riesgo laboral de todos los educadores activos, enfatizando en los factores de riesgo de mayor incidencia en el desempeño de la labor docente y directiva docente.

10. Supervisar que los prestadores de servicios de salud realicen acciones de prevención y atención oportuna de las enfermedades laborales de los educadores activos.

11. Las demás actividades de coordinación y supervisión de la Seguridad y Salud en el Trabajo del Magisterio.

Parágrafo. El Ministerio de Educación Nacional revisará y ajustará, el contrato de fiducia mercantil que se encuentra en ejecución a la entrada en vigencia del presente Capítulo para que las funciones de que trata este artículo, sean atendidas en debida forma por la entidad fiduciaria a cargo de la administración de los recursos del Fondo Nacional de Prestaciones Sociales del Magisterio.

Prestadores de servicios de salud encargados de implementar el SG-SSTM en las ETC, funciones:

1. Brindar asistencia técnica a las entidades territoriales certificadas en educación sobre programas de prevención y promoción de riesgos laborales.

2. Informar y divulgar a los educadores activos las normas, reglamentos y procedimientos relacionados con la Seguridad y Salud en el Trabajo del Magisterio.

3. Asegurar la gestión y el manejo adecuado del riesgo laboral en el Magisterio. 4. Realizar programas que fomenten estilos de vida saludables en los educadores activos.

5. Implementar planes de rehabilitación para la recuperación de los educadores incapacitados laboralmente.

6. Diseñar y aplicar indicadores claros y precisos para medir el impacto de la labor docente y directiva docente en la salud de los educadores activos.

7. Adoptar en coordinación con las ETC, medidas para mitigar los riesgos laborales, así como el ausentismo laboral originado por enfermedad laboral o accidentes de trabajo, mejorar los tiempos de atención, reducir la severidad y siniestralidad, entre otros.

Prestadores de servicios de salud. encargados de implementar el SG-SSTM en las ETC, funciones:

8. Elaborar el perfil de riesgo laboral de todos los educadores activos con base en evaluaciones médico laborales, enfatizando en los factores de riesgo psicosocial, de la voz y del músculo esquelético.

9. Realizar acciones de prevención y atención oportuna de la enfermedad laboral de los educadores activos con base en los niveles de riesgo identificados en las evaluaciones médico laborales.

10. Realizar campañas preventivas de salud dirigidas a los educadores activos de las entidades territoriales certificadas.

11. Ejecutar las actividades de que tratan los artículos 2.4.4.3.3.4., 2.4.4.3.3.5., 2.4.4.3.3.6 y 2.4.4.3.3.7. del presente Decreto.

Funciones ETC

1. Coordinar con la entidad fiduciaria encargada de la administración del **FNPSM**

, la adopción y evaluación de las medidas necesarias para garantizar la ejecución permanente de acciones de Seguridad y Salud el Trabajo del Magisterio en los establecimientos educativos oficiales.

2. Promover en coordinación con los prestadores de servicios de salud, el compromiso de autocuidado de los educadores activos en los establecimientos educativos oficiales.

3. Facilitar y procurar que en los establecimientos educativos oficiales se conozcan e implementen los lineamientos, normas y procedimientos establecidos para la Seguridad y Salud en el Trabajo.

4. Fomentar en los educadores activos el compromiso y la participación activa en el Sistema de Gestión de Seguridad y Salud en el Trabajo del Magisterio.

Funciones ETC

Articular con los prestadores de servicios de salud, el uso de los espacios que se requieran para el desarrollo de las actividades de Seguridad y Salud en el Trabajo. 6. Coordinar con los directivos docentes de los establecimientos educativos oficiales y los prestadores de servicios de salud, la programación de las actividades de Seguridad y Salud en el Trabajo para no afectar la prestación del servicio educativo.

Facilitar la distribución de la información y los instructivos que publique el prestador de servicios de salud para la prevención y control de los riesgos asociados a la labor docente y directiva docente y sobre los programas de prevención del riesgo psicosocial, ergonómico y del manejo de la voz.

Articular con los prestadores de servicios de salud, campañas de seguridad para el mantenimiento preventivo y correctivo de instalaciones y equipos y el cumplimiento en los establecimientos educativos de las normas y requisitos sobre Seguridad y Salud en el Trabajo.

Intervenir efectivamente en la identificación y mejora de las condiciones desfavorables que puedan afectar el ambiente laboral en los establecimientos educativos oficiales.

Funciones ETC

Adoptar los correctivos necesarios frente a los riesgos laborales identificados en coordinación con los prestadores de servicios de salud en los establecimientos educativos oficiales y en los perfiles individuales de riesgo de los educadores activos, e implementar las medidas necesarias para el reintegro a la actividad laboral del educador activo con limitaciones físicas.

Vigilar y realizar el seguimiento a la ejecución del Sistema de Gestión de la Seguridad y Salud en el Trabajo del Magisterio en los establecimientos educativos oficiales.

Solicitar a los prestadores de servicios de salud la realización de valoraciones médico laborales a los educadores activos que lo requieran y hacer seguimiento a su cumplimiento.

Garantizar que los directivos docentes cumplan con sus funciones en relación con la Seguridad y Salud en el Trabajo del Magisterio.

1. Conocer el FNPSMy facilitar su implementación en los establecimientos educativos oficiales.

2. Facilitar y participar en conformación de los Comités Paritarios y en las reuniones

3. Apoyar la implementación de los planes de intervención de SSTMy la aplicación de herramientas para el control de riesgos laborales en los establecimientos educativos oficiales.

4. Conocer y analizar los desarrollos y resultados obtenidos como parte de la ejecución del SG-SSTMen los establecimientos educativos oficiales.

5. Promover en los educadores activos el cumplimiento de las normas de seguridad y salud en el trabajo y verificar el funcionamiento del Comité Paritario

6. Procurar que los educadores conozcan y sean capacitados en usos y propiedades de materiales, herramientas y equipos que manejan, en riesgos inherentes a actividad docente y directiva docente, en medidas de control y prevención, y en las condiciones de riesgo del lugar de trabajo.

7. Favorecer las condiciones y promover la participación de los educadores activos en actividades de capacitación relacionadas con la seguridad y salud en el trabajo y el medio ambiente.

8. Promover el compromiso de autocuidado de los educadores activos en los establecimientos educativos oficiales.

JairoArenas - Fecode

**FUNCIONES
DE
DIRECTIVOS
DOCENTES**

SECCIÓN 3

Sistema de Gestión de Seguridad y Salud en el Trabajo del Magisterio

Orientación.

El Sistema de Gestión de la Seguridad y Salud en el Trabajo del Magisterio estará orientado a mejorar la calidad de vida de los educadores activos, generando una cultura de vida saludable que favorezca el bienestar laboral y contribuya a reducir las ausencias laborales por incapacidad médica.

Fundamento

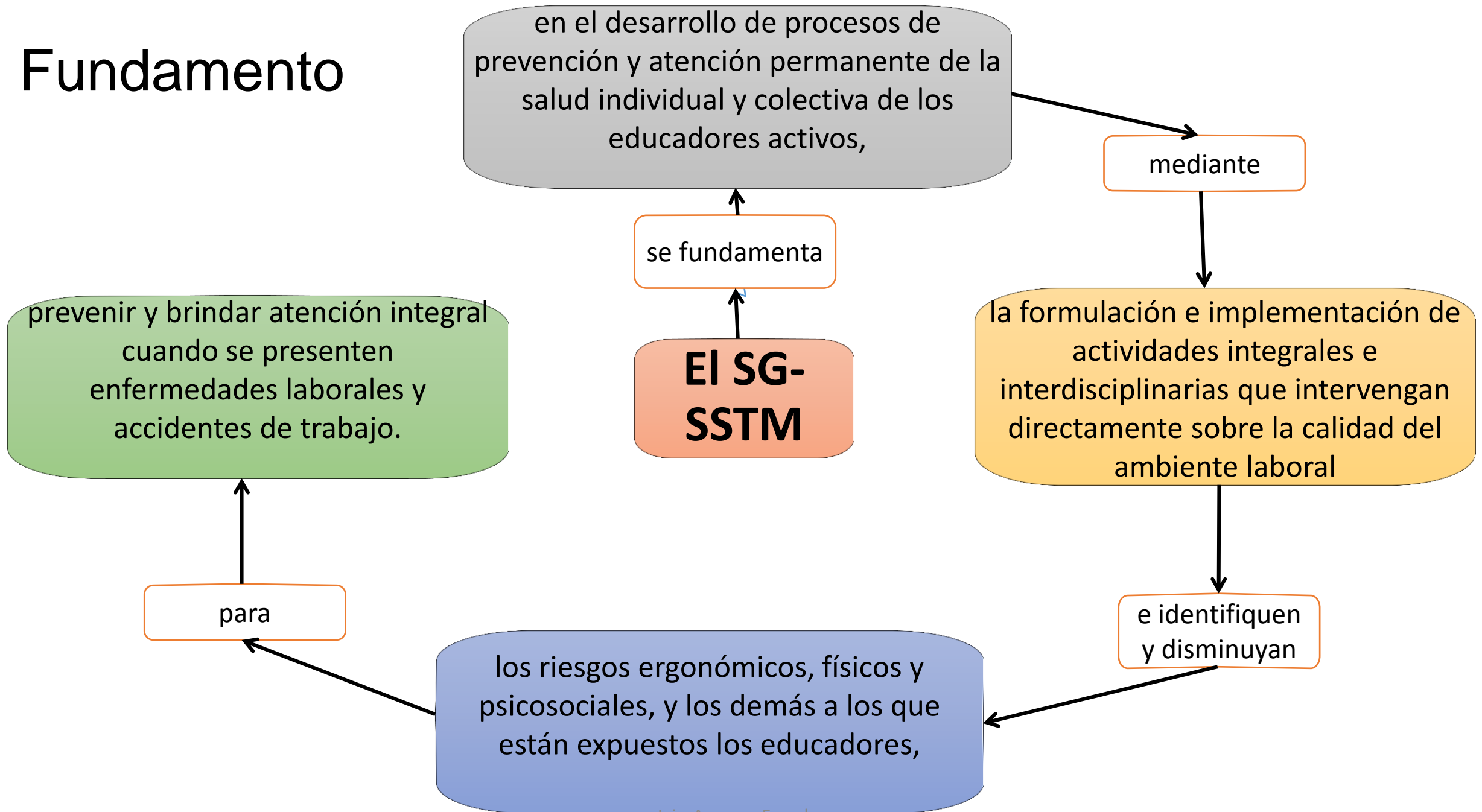

Funcionamiento

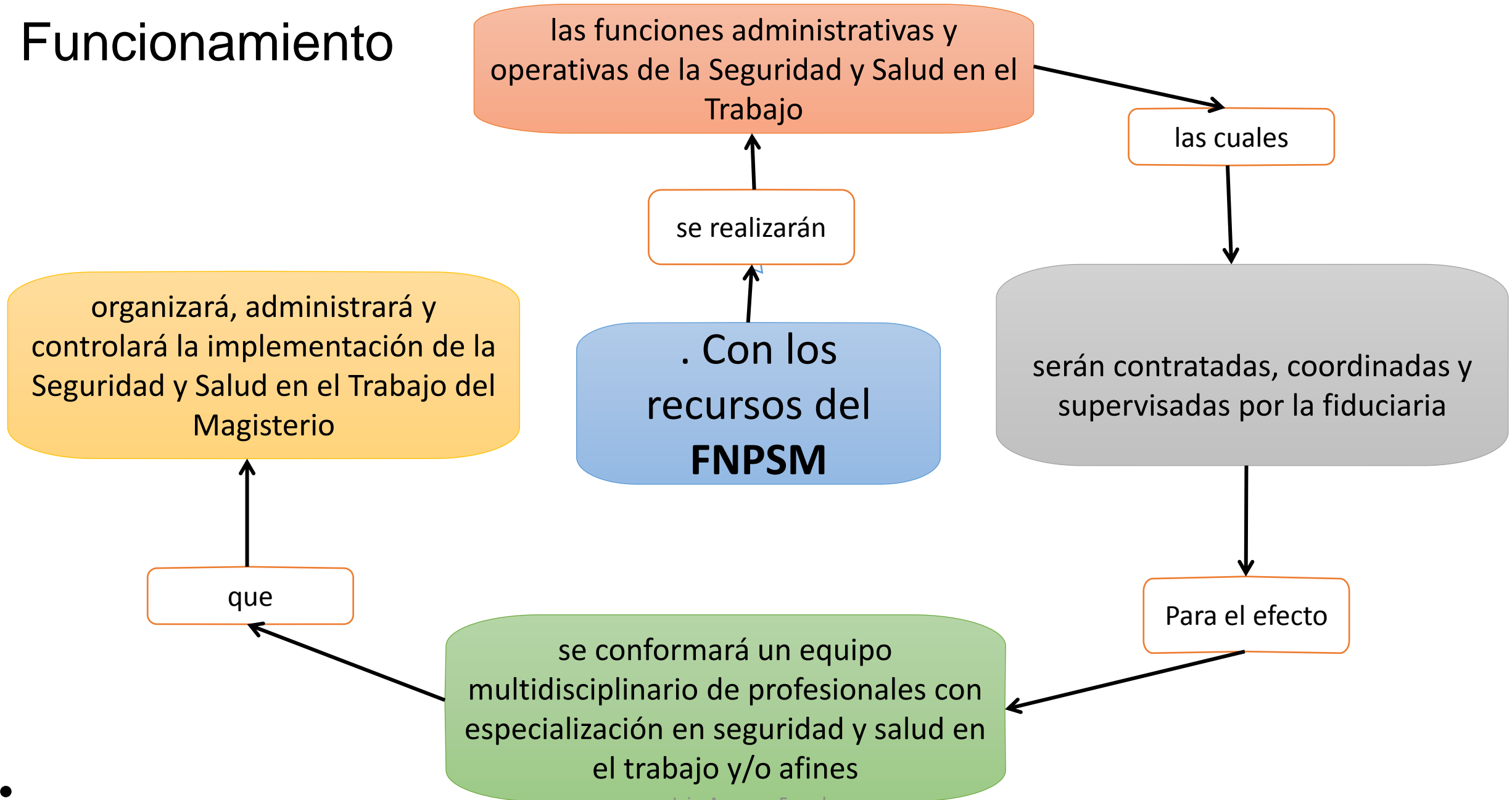

Programa de Medicina Preventiva.

actividades se orientan a prevención y control de patologías generadas por el estilo de vida de educadores y por su entorno laboral

a través de las siguientes acciones:

1. Promover hábitos de autocuidado y de estilos de vida saludable.

2. Desarrollar actividades de vigilancia epidemiológica en articulación con los programas de Higiene y Seguridad Industrial,

que incluyan acciones de capacitación grupal

para la prevención de riesgos ocupacionales,

procedimientos adecuados para evitar accidentes de trabajo,

campañas masivas de vacunación

y exámenes médicos.

Programa de Medicina Preventiva.

a través de las siguientes acciones:

3. Promover actividades de vida saludable que fomenten la salud física y mental de los educadores activos

4. Analizar las condiciones de salud de los educadores activos que generen ausentismo laboral.

5. Realizar campañas sobre estilos de vida y trabajo saludable, tabaquismo, alcoholismo, drogadicción, prevención de las enfermedades de mayor mortalidad a nivel cardiovascular, cáncer uterino, de próstata y de seno, diabetes, osteoporosis. afecciones gástricas y hemáticas, entre otras.

Programa de Medicina Preventiva.

a través de las siguientes acciones:

6. Diseñar y ejecutar programas para la prevención y control de enfermedades generadas por riesgos psicosociales

7. Diseñar y ejecutar programas para la prevención y control de enfermedades músculo-esqueléticas generadas por riesgos físicos o ergonómicos. 8. Diseñar y ejecutar actividades de prevención y promoción sobre riesgos laborales relacionados con la voz.

9. Realizar los perfiles del riesgo laboral de los educadores activos respecto de las enfermedades laborales de mayor incidencia en el desempeño de la labor docente y directiva docente.

Programa de Medicina del Trabajo Docente.

Las actividades se orientan a la prevención del riesgo de las enfermedades laborales y su intervención oportuna para evitar el agravamiento de las patologías causadas por la labor docente, a través de las siguientes acciones:

1. valoraciones médicas de ingreso para establecer condiciones de salud física y mental que determinen su aptitud y restricciones para el desempeño del cargo, antes de posesionarse en el mismo.

2. valoraciones médicas ocupacionales periódicas para determinar los riesgos laborales de mayor incidencia a los que se encuentran expuestos los educadores activos.

3. valoraciones médicas ocupacionales después de una incapacidad médica con el fin de determinar el estado de salud del educador activo.

Programa de Medicina del Trabajo Docente.

4. valoraciones médicas de egreso para determinar el estado de salud del educador activo al retirarse del servicio, dentro de los cinco (5) días siguientes a la fecha de ejecutoria de la resolución que dispone el retiro del servicio.

5. Investigar y analizar la ocurrencia de enfermedades y accidentes laborales acaecidos y establecer las medidas preventivas y correctivas a que haya lugar.

6. Prestar asesoría en aspectos médicos laborales tanto en forma individual como colectiva a los educadores activos.

7. Organizar e implementar un servicio oportuno y eficiente de valoración y remisión a los diferentes servicios de salud de aquellos educadores activos que presenten urgencias médicas en el transcurso de su jornada laboral.

Las valoraciones médicas serán aplicables a todos los educadores activos actualmente afiliados al FNPSM y a quienes ingresen a partir de la entrada en vigencia.

El registro de los resultados de las valoraciones médicas se efectuará en los formatos de historia clínica que defina el CD-FNPSM para tal finalidad.

La historia clínica está sometida a reserva y únicamente puede ser conocida por terceros previa autorización del paciente o en los casos previstos por la ley.

Con los resultados obtenidos en las valoraciones médicas se establecerán intervenciones focalizadas de atención y prevención individualizadas que serán contempladas dentro del Sistema de Vigilancia Epidemiológica.

Programa de Seguridad Industrial.

se orienta a la identificación de condiciones y factores de riesgo que provoquen o puedan provocar accidentes de trabajo, a través de las siguientes acciones:

1. Realizar inspecciones planificadas a los lugares de trabajo para la identificación de los factores de riesgo de accidentes de trabajo en los establecimientos educativos oficiales.

2. Implementar acciones correctivas para mejorar los niveles de seguridad industrial y las condiciones laborales en los establecimientos educativos oficiales.

3. Analizar estadísticas de accidentes de trabajo y establecer plan de acción para mitigar los riesgos y prevenir los accidentes de trabajo en los I. E. y reportar hallazgos a entidades nominadoras para coordinar las acciones

Programa de Seguridad Industrial

```
graph LR; A[Programa de Seguridad Industrial] --> B[4. Actualizar la identificación de peligros, evaluación y valoración de los riesgos de I. E. y definir rutas de señalización, demarcación de áreas, vías de evacuación y detectar posibles factores de riesgo.]; A --> C[5. Conformar y capacitar brigadas de emergencia en primeros auxilios, evacuación, control de incendios y simulacros.]; A --> D[6. Organizar y desarrollar los planes de emergencias.];
```

4. Actualizar la identificación de peligros, evaluación y valoración de los riesgos de I. E. y definir rutas de señalización, demarcación de áreas, vías de evacuación y detectar posibles factores de riesgo.

5. Conformar y capacitar brigadas de emergencia en primeros auxilios, evacuación, control de incendios y simulacros.

6. Organizar y desarrollar los planes de emergencias.

Programa de Seguridad Industrial

```
graph LR; A[Programa de Seguridad Industrial] --> B[7. Implementar el programa de orden y aseo aplicable en las instalaciones del establecimiento educativo]; A --> C[8. Elaborar y promover en articulación con el programa de Medicina Preventiva, las normas internas de seguridad y salud en el trabajo y el reglamento de higiene y seguridad industrial.]; A --> D[9. Informar a la fiduciaria administradora y vocera del Fondo Nacional de Prestaciones Sociales del Magisterio sobre los accidentes de trabajo.];
```

7. Implementar el programa de orden y aseo aplicable en las instalaciones del establecimiento educativo

8. Elaborar y promover en articulación con el programa de Medicina Preventiva, las normas internas de seguridad y salud en el trabajo y el reglamento de higiene y seguridad industrial.

9. Informar a la fiduciaria administradora y vocera del Fondo Nacional de Prestaciones Sociales del Magisterio sobre los accidentes de trabajo.

Programa de Higiene.

se orientan a la identificación, evaluación y control de factores de riesgo y agentes ambientales que ocasionan las enfermedades laborales en los establecimientos educativos, acciones

1. Identificar, clasificar y priorizar los factores de riesgo detectados en los establecimientos educativos oficiales.

2. Determinar los elementos de protección personal que se requieren en los establecimientos educativos oficiales.

3. Evaluar las condiciones ambientales en los establecimientos educativos oficiales.

4. Capacitar a los educadores activos para que conozcan los riesgos a que están expuestos y la forma de prevenir las enfermedades laborales.

5. Investigar y analizar las causas de las enfermedades laborales más frecuentes y reportarlas a las entidades territoriales nominadoras.

Atención de urgencias.

La atención de urgencias debe ser prestada en forma obligatoria por todas las entidades públicas y privadas que presten servicios de salud, independiente de la capacidad socioeconómica de los educadores activos y del régimen al cual se encuentren afiliados.

SECCIÓN 4

Vigilancia epidemiológica.

El CD-FNPSM con el apoyo del equipo multidisciplinario de profesionales que organizará administrará y controlará la implementación de la Seguridad y Salud en el Trabajo del Magisterio,

establecerá el procedimiento para la elaboración e implementación de los programas de vigilancia epidemiológica y los registros e indicadores de estructura, proceso y resultado.

Medición y evaluación.

A partir de los registros e indicadores de vigilancia epidemiológica, CD-FNPSM con el apoyo del equipo multidisciplinario de profesiones que organizará, administrará y controlará la implementación de la SSTM

analizará el riesgo laboral del Magisterio para establecer programas, protocolos y guías de intervención, orientados a la prevención de patologías relacionadas con los procesos de enseñanza, el mejoramiento de las condiciones del ambiente laboral en los establecimientos educativos y el control de los factores de riesgo a los que se encuentren expuestos los educadores activos.

Vigilancia de enfermedades.

Prioritariamente las que tienen alta prevalencia, incidencia, accidentalidad, incapacidad y que disponen de formas preventivas o de posibilidad de tratamiento adecuado, las cuales deberán ser objeto de programas permanentes para la identificación de los factores de riesgo psicosocial, de la voz y del músculo esquelético.

Estos programas contemplarán el desarrollo de actividades para la intervención del riesgo en aspectos tales como

También deberán considerarse nuevas actividades permanentes de vigilancia epidemiológica a medida que se conocen otras patologías o enfermedades relacionadas con el desempeño de la labor docente.

**relaciones
interpersonales en el
trabajo,**

manejo de conflictos,

manejo de estrés,

**relaciones con padres de
familia,**

**manejo de
adolescentes,**

**manejo de la voz,
disfonía y**

**alternativas pedagógicas
para el desempeño de la
labor docente,**

entre otros.

SECCIÓN 5

Comités Paritarios de Seguridad y Salud en el Trabajo

Estructura. Los Comités Paritarios de Seguridad y Salud en el Trabajo se crearán en cada establecimiento educativo oficial y sus miembros se elegirán así:

1. En los establecimientos educativos estatales con 10 a 49 educadores activos, un (1) representante directivo quien actuará como presidente y un (1) representante de los educadores quien asumirá como secretario.
2. En los establecimientos con 50 o más educadores activos, dos (2) representantes directivos, uno (1) de ellos actuará como presidente, y dos (2) representantes de los educadores, uno (1) de ellos actuará como secretario.
3. En aquellos establecimientos educativos que tengan menos de diez (10) educadores, se nombrará un (1) vigía en seguridad y salud en el trabajo.



Elecciones.

La elección y funciones de los miembros de los Comités Paritarios y el deber de su conformación se encuentran regulados en la Resolución 2013 de 1986 de los Ministerios de Trabajo y de Salud y Protección Social y en el Capítulo 6 del Título 4, Parte 2, Libro 2 del Decreto 1072 de 2015 y las normas que las modifiquen o adicionen.

Los Comités Paritarios deben reportar todos los factores de riesgo laboral de los educadores activos a los Comités Regionales de Prestaciones Sociales y a la fiduciaria administradora y vocera del FNPSM

SECCIÓN 6

Tabla de Enfermedades Laborales y Manual de Calificación de Pérdida de Capacidad Laboral

Tabla de Enfermedades

Laborales. La determinación del carácter de enfermedad laboral de los educadores activos se realizará conforme a la Tabla de Enfermedades Laborales que se adopta mediante el presente Capítulo, la cual forma parte integral del mismo (Anexo Técnico I).

En los casos en que una enfermedad no figure en la Tabla de Enfermedades Laborales, pero se demuestre la relación de causalidad con los factores de riesgo ocupacional, será reconocida como enfermedad laboral para efectos del presente Capítulo.

Actualización.



Cada vez que se considere necesario, y como mínimo cada tres (3) años, el Gobierno Nacional actualizará la Tabla de Enfermedades Laborales, en virtud de estudios e informes presentados por la fiduciaria que concluyan la necesidad de incluir patologías que evidencien una relación de causalidad con los factores de riesgo ocupacional y no figuren en la Tabla.

Manual de Calificación de Pérdida de Capacidad Laboral.

La calificación de la pérdida de capacidad laboral de los educadores activos se realizará conforme al Manual de Calificación de Pérdida de Capacidad Laboral que se adopta mediante el presente Capítulo y que forma parte integral del mismo (Anexo Técnico II).

Este Manual señala las pautas para realizar la valoración anatómico funcional de la enfermedad o accidente, su relación con las limitaciones para desempeñar la actividad laboral y las restricciones para que el docente o directivo docente se desempeñe su cargo según su perfil.

SECCIÓN 7

Pérdida de la capacidad laboral

La determinación del origen de la enfermedad o accidente laboral, así como la calificación de la pérdida de capacidad laboral, el estado de invalidez o la incapacidad permanente, su fecha de estructuración y la revisión de la pensión de invalidez,

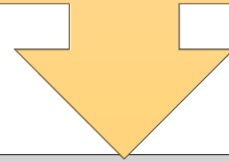

le corresponden en primera instancia a los prestadores de servicios de salud en cada ETC, según las especificaciones del Manual de Calificación de Pérdida de Capacidad Laboral y de conformidad con lo dispuesto en el artículo 2.2.5.1.26 del Decreto 1072 de 2015.

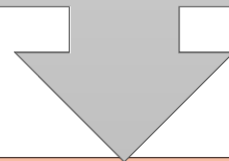

Las Juntas Regionales de Calificación de Invalidez actuarán como segunda instancia para los dictámenes que lo requieran, según lo previsto en el numeral 2.1 del artículo 2.2.5.1.1 del Decreto 1072 de 2015.

Fechas de declaratoria y estructuración de pérdida de capacidad laboral.

Fecha de declaratoria de la pérdida de capacidad laboral

Corresponde al día en el cual se emite la calificación sobre el porcentaje de la pérdida de capacidad laboral u ocupacional.

Fecha de estructuración

Corresponde al día en que la persona pierde un grado o porcentaje de su capacidad laboral como consecuencia de una enfermedad o accidente,

La cual se determina con base en la evolución de las secuelas que estos han dejado.

Debe soportarse en historia clínica, exámenes clínicos y ayuda diagnóstica y puede ser anterior o corresponder a la fecha de declaratoria de pérdida de capacidad laboral.

En los casos en los cuales no exista historia clínica, la fecha debe soportarse en la historia natural de la enfermedad.

Igualmente, debe estar argumentada por el calificador y consignada en la respectiva calificación.

INCAPACIDAD LABORAL TEMPORAL.

Deberá determinarse con base en sus funciones

No podrá superar el término máximo de ciento ochenta (180) días.

No podrá ser reemplazada por una disminución de funciones

Deberá estar acompañada de un plan de tratamiento y rehabilitación diario que facilite la incorporación del educador al ejercicio de la labor docente y mida el impacto del plan.

El término de duración deberá considerar las funciones que desempeña el educador activo y su relación con la contingencia que presenta.

En ningún caso podrá efectuarse cambio de funciones docentes a un educador activo por funciones de índole administrativo.

El CD-FNPSM con apoyo del equipo multidisciplinario, establecerá mecanismos e instrumentos que garanticen la adecuada ejecución y seguimiento a los planes de que implementen los prestadores de servicios de salud.

Reconocimiento económico por incapacidad temporal de origen laboral y accidente de trabajo.

tendrá derecho a un reconocimiento económico por parte del FNPSM hasta por 180 días.

El reconocimiento económico durante toda la incapacidad será del 100% del salario que esté devengando el educador en el momento de generarse la incapacidad.

Procedimiento para el reconocimiento de la pérdida de la capacidad laboral.

El CD-FNPSM con apoyo del equipo multidisciplinario, establecerá un procedimiento único y expedito para la realización de las valoraciones médico laborales que permitan determinar la pérdida de la capacidad laboral.

Este procedimiento deberá fijar:

periodos máximos de tiempo,

competencia de cada instancia responsable en cada una de las etapas del procedimiento y

obligaciones de los actores en cada etapa, según los siguientes presupuestos:

1. La incapacidad no podrá superar 180 días.
Dentro de este término se debe emitir la correspondiente valoración de la pérdida de capacidad laboral.



2. Cuando se trate de un diagnóstico de difícil recuperación, el médico laboral de la entidad prestadora de salud deberá, dentro de los primeros 90 días de la incapacidad temporal, realizar la valoración de la pérdida de la capacidad laboral y expedir el correspondiente dictamen.



3. Transcurridos **110 días desde el inicio de la incapacidad** temporal originada por enfermedad o accidente laboral, **sin que se haya logrado la rehabilitación** del educador activo, el **médico** laboral del prestador de servicios de salud deberá realizar la valoración médico laboral que determine el grado de pérdida de la capacidad laboral, el origen de la contingencia y su fecha de estructuración.

4. Los prestadores de servicios de salud deberán entregar al educador activo, y remitir a la entidad territorial nominadora, el dictamen de pérdida de la capacidad laboral en el cual se indique la fecha de estructuración.



5. El dictamen sobre pérdida de la capacidad laboral será emitido por el médico laboral con licencia vigente y con experiencia certificada en calificación de la pérdida de la capacidad laboral mínima de dos (2) años. Para la emisión de este dictamen, el médico podrá contar con el apoyo y concepto de los profesionales que requiera.

Jairo Arenas - Fecode



6. El dictamen de pérdida de capacidad laboral deberá contener en forma clara y precisa el derecho que le asiste al educador activo de impugnar el dictamen, en caso de no estar de acuerdo con los resultados de la valoración médica laboral, así como el plazo para interponer los recursos que sean procedentes y la instancia ante la cual se deberán instaurar.

7. En los casos en que haya transcurrido un periodo máximo de ciento veinte (120) días desde el inicio de la incapacidad temporal, originada por enfermedad o accidente laboral, y no se haya realizado la valoración de la pérdida de la capacidad laboral, la entidad territorial nominadora deberá solicitar al prestador de servicios de salud la respectiva valoración médico laboral del educador activo. Recibida la solicitud de la entidad territorial nominadora, el prestador de servicios de salud deberá iniciar el trámite de calificación, emitir el respectivo dictamen y comunicar su resultado a la entidad nominadora el mismo día de la valoración.



8. Si no es posible realizar la notificación personal del dictamen al educador activo por parte de la entidad territorial nominadora, la entidad deberá hacerlo por aviso que se enviará a la dirección de residencia que el educador haya registrado, dentro de las siguientes cuarenta y ocho (48) horas hábiles de emitido el dictamen, indicando el resultado de la valoración médico laboral y los recursos que proceden frente al mismo, así como la segunda instancia a la cual se podrá acudir en caso de inconformidad. La notificación se entenderá surtida al finalizar el día siguiente al de la entrega del aviso en el lugar de destino.

9. Una vez la entidad territorial nominadora haya notificado al educador con base en lo establecido en el numeral anterior, deberá, dentro de los tres (3) días hábiles siguientes, iniciar el trámite para el reconocimiento de la pensión de invalidez, cuando sea el caso, coordinando con la fiduciaria administradora y vocera del Fondo Nacional de Prestaciones Sociales del Magisterio las acciones necesarias que permitan su oportuno reconocimiento.



10. Si el educador activo interpone recurso contra el dictamen, el prestador de servicios de salud deberá cancelar los honorarios ante la Junta de Calificación de Invalidez Regional y recobrar a la fiduciaria administradora y vocera del FNPSM, según el procedimiento que éste determine.

Igualmente, remitirá la solicitud y los documentos en los cuales se basó el dictamen y aquellos que se consideren necesarios para el estudio por parte de la Junta de Calificación Regional de Invalidez.



11. En caso de que el educador activo se rehusa a cumplir con las citaciones de la Junta Regional de Calificación de Invalidez, se procederá a emitir dictamen con lo que repose en el expediente de conformidad con lo establecido en el párrafo 3 del artículo 2.2.5.1.36 del Decreto 1072 de 2015.

Calificación integral de invalidez.

- Los dictámenes emitidos por los prestadores de servicios de salud y las Juntas Regionales de Calificación de Invalidez, deben contener la calificación integral de conformidad con lo expresado en la Sentencia C-425 de 2005 de la Corte Constitucional y su precedente jurisprudencial.

SECCIÓN 8

Reconocimiento de pensión de invalidez

Procedimiento.

1. Expedido el dictamen médico laboral a través del cual se declare la pérdida de la capacidad laboral de un educador activo, el responsable de la emisión de la calificación en primera o en segunda instancia, en caso de haberse interpuesto recurso, deberá remitirla al día siguiente hábil, con sus respectivos soportes, a la correspondiente entidad territorial nominadora para iniciar el trámite de reconocimiento de la pensión de invalidez, cuando a ello haya lugar.

2. Una vez la entidad territorial nominadora reciba el dictamen, deberá iniciar, dentro de los tres (3) días hábiles siguientes al recibo de dicho dictamen, el trámite para el reconocimiento de la pensión de invalidez, coordinando con la fiduciaria administradora y vocera del Fondo Nacional de Prestaciones Sociales del Magisterio las acciones necesarias que permitan el oportuno reconocimiento de la pensión de invalidez, cuando a ello haya lugar.

Reconocimiento de pensión de invalidez



3. El CD-FNPSM con apoyo del equipo multidisciplinario, establecerá el procedimiento para la realización de cada etapa y las acciones detalladas para el cumplimiento de la presente Sección, sin que la totalidad de dichos términos supere el lapso de dos (2) meses calendario para resolver, contados a partir de la radicación formal de los documentos necesarios para el reconocimiento de la pensión de invalidez.

4. El pago de la primera mesada pensional de invalidez por pérdida de la capacidad laboral, no deberá superar los treinta (30) días calendario a partir de la respuesta de reconocimiento de la pensión que emita el Fondo Nacional de Prestaciones Sociales del Magisterio.

Reconocimiento de pensión de invalidez

6. En caso de que el educador activo recurra a la segunda instancia, la entidad territorial nominadora mantendrá al educador en la nómina hasta que ingrese a la nómina pensional del FNPSM y su salario será liquidado por el mismo porcentaje que resulte del dictamen proferido en primera instancia, sin que en ningún caso se afecte el mínimo vital. La fiduciaria establecerá el procedimiento para el reembolso de los valores pagados por la entidad territorial nominadora. Una vez se le comuniquen el dictamen de la segunda instancia, la entidad territorial liquidará el salario del educador, en proporción a lo señalado en este último dictamen, sin afectar su mínimo vital.

7. Tratándose de educadores activos que hayan cumplido con los requisitos para acceder a la pensión de jubilación, o que estén disfrutando de la condición de pensionados, y que simultáneamente estén en condiciones de percibir pensión de invalidez por la pérdida de la capacidad laboral por enfermedad o accidente laboral, deberán manifestar por escrito dirigido a la entidad territorial nominadora, la pensión que en su concepto le resulta más beneficiosa, frente a lo cual la entidad emprenderá las acciones necesarias para resolver la situación del solicitante.

En tanto no se emita acto administrativo pensional a los educadores activos por parte de la entidad nominadora, los prestadores de servicios de salud continuarán emitiendo incapacidad médica al educador activo dictaminado.

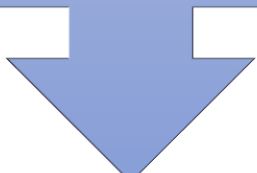

A los educadores que se les ha reconocido pensión de invalidez se les realizará valoración médica cada (3) tres años con el propósito de aumentar su cuantía, disminuirla, mantenerla o declarar extinguida la pensión.

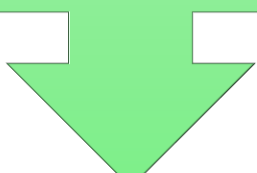

Las valoraciones médicas que por ley le correspondan a los docentes y directivos docentes pensionados por invalidez, se registrarán por la normatividad aplicable para tal efecto.

Régimen de transición.

A los educadores que hayan sido pensionados antes de la entrada en vigencia del presente Capítulo, les serán aplicables las normas legales y reglamentarias vigentes a la fecha en que fue dictaminada la pérdida de capacidad laboral.

SECCIÓN 9

Disposiciones finales

Artículo 2.4.4.3.9.1. Recursos para la aplicación. Las obligaciones y prestaciones económicas contenidas en el presente Capítulo y los gastos derivados de su aplicación, se ejecutarán y asumirán con cargo al patrimonio autónomo conformado con los recursos del Fondo Nacional de Prestaciones Sociales del Magisterio.

Consolidación de la Seguridad y Salud en el Trabajo del Magisterio.

El Consejo Directivo del Fondo, en un término no superior a un (1) año a partir de la entrada en vigencia del presente Capítulo, adoptará las políticas, programas, planes y regulación conducentes a la organización, funcionamiento y administración de la Seguridad y Salud en el Trabajo del Magisterio.

Vigencia de los anexos técnicos.

La Tabla de Enfermedades Laborales y el Manual de Calificación de Pérdida de Capacidad Laboral adoptados mediante el presente Capítulo, entrarán en vigencia seis (6) meses después de la entrada en vigencia del presente Capítulo y su implementación estará a cargo de la fiduciaria administradora y vocera del Fondo Nacional de Prestaciones Sociales del Magisterio.

Divulgación y capacitación.

A partir de la entrada en vigencia del presente Capítulo, las entidades territoriales certificadas en educación coordinarán con la fiduciaria administradora y vocera del FNPSM y los prestadores de servicios de salud, la divulgación del contenido de este Capítulo a los educadores activos de los establecimientos educativos oficiales y su capacitación sobre el Sistema de Gestión de la Seguridad y Salud en el Trabajo del Magisterio.

Contratos de los prestadores de servicios de salud.

La fiduciaria administradora y vocera del FNPSM , dentro de los seis (6) meses siguientes a la entrada en vigencia del presente Capítulo, realizará los ajustes correspondientes a los contratos vigentes de los prestadores del servicio de salud para que se adecúen a las disposiciones de la Ley 1562 de 2012 y al presente Capítulo".

Artículo 2. Vigencia. El presente Decreto rige a partir de su publicación.

